



EDUCACIÓN
SECRETARÍA DE EDUCACIÓN PÚBLICA

Secretaría de Educación Pública
Subsecretaría de Educación Media Superior
Coordinación Sectorial de Fortalecimiento Académico

GUÍA PARA LA ELABORACIÓN DEL PROTOCOLO DE INVESTIGACIÓN

Contenido

PRESENTACIÓN	2
¿QUÉ ES LA INVESTIGACIÓN?	3
PROTOCOLO DE INVESTIGACIÓN	3
Planteamiento del problema.....	3
Objeto de investigación	5
Justificación.....	5
Marco teórico.....	5
Hipótesis y variables de la investigación.....	6
Objetivos.....	7
Diseño metodológico	8
Implementación.....	10
Necesidades financieras	10
Fuentes de información.....	13
Anexos.....	14

PRESENTACIÓN

Con la finalidad de impulsar el desarrollo de la investigación, la Coordinación Sectorial de Fortalecimiento Académico (COSFAC) a través del Programa de Innovación e Investigación Tecnológica y Educativa, busca apoyar proyectos que contribuyan a la renovación de la enseñanza en la Educación Media Superior, donde se privilegien metodologías que estimulen el logro de los aprendizajes esperados establecidos en los Planes de Estudio de Referencia con el Marco Curricular Común de la Educación Media Superior y el desarrollo de competencias del Marco Curricular Común.

En este sentido y ante las demandas educativas actuales, se vio necesaria la actualización de los procesos del programa para promover en las y los docentes-investigadores la aplicación de los requerimientos teórico-metodológicos básicos para llevar a cabo una investigación de calidad y la difusión de esta.

De este modo, el objetivo de la *Guía para la elaboración del protocolo de investigación* es apoyar al docente-investigador, con algunas pautas y ejemplos para el desarrollo de los elementos básicos que conforma en el Protocolo de investigación (Formato PROINE-01).

¿QUÉ ES LA INVESTIGACIÓN?

Es una actividad de exploración y descubrimiento para la resolución de un problema, mediante el empleo de procesos científicos. La investigación se caracteriza por:

- Repetir o retomar otros trabajos.
- Generalizarse a más de un sector, comunidad, caso o institución.
- Basarse en un razonamiento lógico vinculado a una teoría.
- Responder a preguntas de diversas índoles, o bien, de ella pueden surgir nuevos cuestionamientos.
- Generar información que facilite la toma de decisiones para atender necesidades o resolver problemas de toda índole.
- Producción de nuevos conocimientos o aportes para el estudio de alguna eventualidad.

PROTOCOLO DE INVESTIGACIÓN

Es el documento que muestra el plan de trabajo a seguir para el desarrollo de la investigación, así como, las ideas básicas que la rigen. En el protocolo, se establecen las referencias de la investigación a desarrollar y los parámetros en los que se interpretarán los resultados del proyecto.

Planteamiento del problema

En él se expresa lo que debería ser la situación ideal, los hechos que deberían darse y si el proyecto ha sido objeto de iniciativas similares. Contiene el origen y antecedentes del problema o necesidades que el proyecto busca cubrir. En el siguiente esquema se muestran los puntos básicos que debe contener el planteamiento del problema:

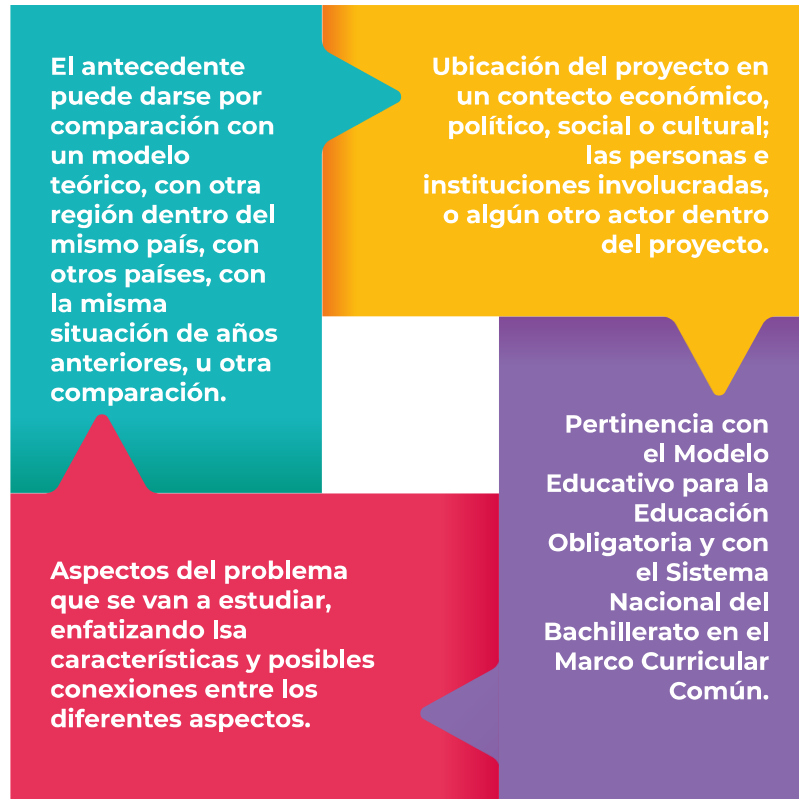

Para el planteamiento del problema, se sugiere responder a las siguientes preguntas:

- ¿Cuáles son los elementos del problema (datos, situaciones y conceptos)?
- ¿Cuáles son los hechos anteriores que guardan relación con el problema?
- ¿Cuál es la situación actual?
- ¿Cuál es la relevancia del problema?

Un punto importante para considerar en el planteamiento del problema es la elaboración de una o varias **preguntas de investigación**, que señalen los aspectos desconocidos de la investigación y a los que se tratará de dar respuesta. Se sugiere que partan de lo general hacia lo específico; por tanto, entre cada pregunta debe haber congruencia y coherencia, ya que a partir de las preguntas generales y específicas se formulan los objetivos de la investigación.

Objeto de investigación

Es el elemento central que constituye la parte determinada que se estudia o investiga, tiene una estrecha relación con el resto de los componentes y un vínculo fundamental con la concepción del marco teórico.

Ejemplo:

Para un médico, el paciente es su objeto de investigación, mientras que la enfermedad es el problema.

Justificación

Este apartado hace referencia a la importancia y relevancia del tema a investigar, es decir a la razón por la cual se desea conocer sobre el tema. Pueden tomarse como referencia los siguientes puntos:



Marco teórico

Es la base para obtener el conocimiento, su desarrollo vincula el problema de investigación con un conjunto de definiciones y conocimientos teóricos y/o su relación con modelos ya establecidos, así como, con los diferentes puntos de vista desde los cuales se puede abordar la investigación. Para ello, se deben cubrir como mínimo los siguientes elementos:

Hipótesis y variables de la investigación

Una **hipótesis** es una afirmación “provisional”, ya que responde tentativamente al problema que se planteó y sólo hasta el final de la investigación podrá confirmarse. El establecimiento de la hipótesis ayuda a guiar el trabajo de investigación. Es importante que en la redacción de las hipótesis se considere la relación entre dos o más variables.

Las **variables de investigación** son fenómenos, cualidades, rasgos, atributos o propiedades estas variables se dividen en:

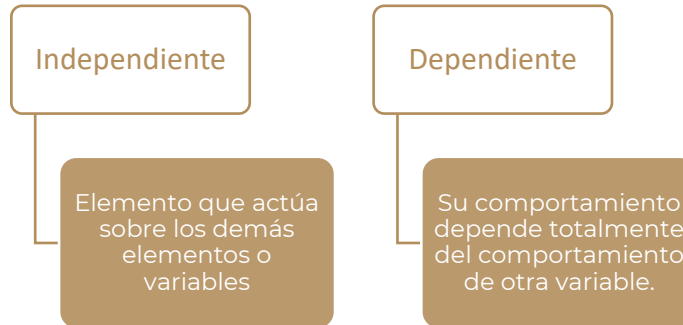

<p>Ejemplo de hipótesis y la relación con sus variables:</p> <p><i>“El incremento del precio del petróleo, genera incrementos en los costos de producción y en los costos de los servicios básicos en las empresas...”</i></p>	<p>De esta hipótesis podemos identificar los elementos relacionados entre sí. Estos elementos o variables son tres:</p> <ul style="list-style-type: none"> • Incremento del precio del petróleo. • Costos de producción. • Costos de servicios básicos.
<p>En este ejemplo, se puede observar que de una de las variables depende el comportamiento de las otras dos variables: la variable independiente es el incremento del precio del petróleo, mientras que los costos de producción y los costos de los servicios básicos hacen referencias a las variables dependientes.</p>	

Objetivos

Son los logros para alcanzar por medio del proyecto, con ellos se da respuesta a la pregunta “¿Para qué se hace la investigación?”, consisten en un enunciado claro y puntual de las metas que se persiguen.

Ejemplos:

- “Identificar los factores que inciden en el rendimiento estudiantil.”
- “Determinar las causas que originan la delincuencia juvenil.”

Tomado de “El proyecto de Investigación. Guía para su elaboración” de Fidias G. Arias

Los objetivos deben ser precisos, concretos, medibles y realistas, pueden clasificarse en generales y específicos:



Tomado de “El proyecto de Investigación. Guía para su elaboración” de Fidias G. Arias

La definición de los objetivos es primordial ya que la evaluación del trabajo de investigación se basa fundamentalmente en su logro.

Ejemplos:

Objetivo general:

“Determinar las características socioeconómicas de los estudiantes de la Universidad”

Objetivos específicos:

- “Cuantificar el ingreso promedio del grupo familiar al que pertenece el estudiante.”
- “Establecer el nivel educativo de los padres del estudiante.”

Diseño metodológico

Indica los procedimientos y mecanismos a seguir para alcanzar los objetivos de la investigación. Se conforma de los siguientes elementos: tipo de estudio, población muestra, procedimiento de recolección de datos y la organización y análisis de datos.

1

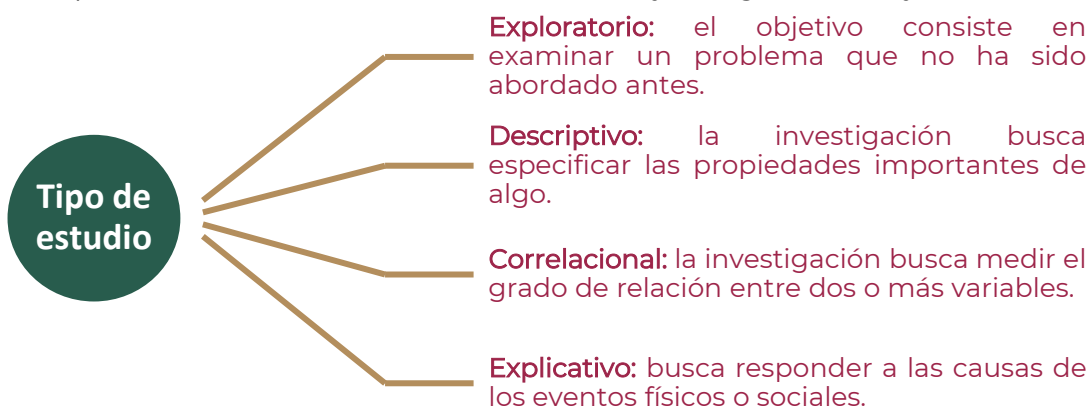

2

Población y muestra

Es la unidad de análisis que determina la población a estudiar, así como las técnicas a utilizar para la medición de la muestra.

3 Procedimiento de recolección de datos

Es la descripción de las técnicas e instrumentos que se emplearán para la recolección de datos:



4

Organización y análisis de datos

Una vez que se han recolectado los datos, es importante su organización para llevar a cabo su interpretación. Los procedimientos sobre el uso de la organización de los datos parten de una idea elemental: tomar decisiones de síntesis, agrupamiento y simplificación para poder formular conclusiones.

Implementación

Materiales y equipos a utilizar

Mención de las herramientas y suministros necesarios para el desarrollo de la investigación



Cronograma de actividades

Descripción de la secuencia de las actividades y el tiempo de realización de cada una.



Disponibilidad de recursos

Detalle la capacidad con que se cuenta para ejecutar el proyecto propuesto (personal, local, capacidad técnica, experiencia, etc.)



Apoyo con que cuenta el proyecto:

Describa las medidas de apoyo adelantadas, avales y compromisos con entidades locales, regionales o nacionales.



Necesidades financieras

Comprende los montos solicitados por partida del Capítulo 2000 Materiales y Suministros y Capítulo 3000 Servicios Generales



Necesidades financieras

En el portal http://www.cosfac.sems.gob.mx/web/pa_innovacion.php se encuentra el documento Excel **“Guía para el uso de partidas”** que contiene un listado de materiales y servicios más solicitados, de acuerdo con la partida que les corresponde, para su consideración a la hora de clasificar los materiales del proyecto en las partidas solicitadas.

Es importante que en el formato PROINE-01 se justifique el costo de cada insumo y en la justificación se detalle para qué se va a emplear.

Tenga presente que solamente se apoya la adquisición de materiales y suministros (Capítulo 2000) y servicios generales (Capítulo 3000) conforme al Clasificador por Objeto del gasto de la Administración Pública Federal, por lo que **NO PODRÁ ADQUIRIRSE NINGÚN TIPO DE EQUIPO** (por ejemplo: computadoras o microscopios) que afectan a otros capítulos.

Requisitos y restricciones que se deberán observar al solicitar materiales o servicios de las siguientes partidas:

- **22103 Productos alimenticios para el personal que realiza labores en campo o de supervisión.** Se podrá ejercer un porcentaje que no exceda del 5% del monto total del proyecto, siempre que se presente la justificación técnica del gasto a realizar. Para comprobar esta partida se requieren listas, tanto del personal docente como de los alumnos indicando el número de matrícula de inscripción y firmas de ambos, este gasto solo se otorga a los participantes del proyecto adscritos al sistema.
- **24201 Cemento y productos de concreto.** Se podrá ejercer un porcentaje que no exceda del 5% del monto total del proyecto, siempre que se presente la justificación técnica del gasto a realizar.
- **24701 Artículos metálicos para la construcción.** Se podrá ejercer un porcentaje que no exceda del 5% del monto total del proyecto, siempre que se presente la justificación técnica del gasto a realizar
- **26104 Combustibles para vehículos.** Se podrá ejercer un porcentaje que no exceda del 5% del monto total del proyecto, siempre que se presente la justificación técnica del gasto a realizar. El porcentaje se puede incrementar de acuerdo a la autorización del Comité Técnico Evaluador.
- **27301 Artículos deportivos.** Se podrá ejercer un porcentaje que no exceda del 5% del monto total del proyecto, siempre que se presente la justificación técnica del gasto a realizar.
- **29401 Refacciones y accesorios para equipo de cómputo.** Para la comprobación de esta partida, se deberá anexar en la documentación comprobatoria la relación con el número de inventario del equipo de cómputo al cual se integrará
- **33604 Impresión y elaboración de material informativo.** Se podrá ejercer un porcentaje que no exceda del 5% del monto total del proyecto, siempre que se presente la justificación técnica del gasto a realizar.
- **33901 Subcontratación de servicios con terceros.** Se podrá ejercer un porcentaje que no exceda del 15% del monto total del proyecto, siempre que se presente la justificación técnica del gasto a realizar. El porcentaje se puede incrementar de acuerdo a la autorización del Comité Técnico Evaluador.
- **35301 Mantenimiento y conservación de bienes informáticos.** Para la comprobación de esta partida deberá anexar hoja de inventario SIBISEP.

- **35701 Mantenimiento y conservación de maquinaria y equipo.** Para la comprobación de esta partida deberá anexar hoja de inventario SIBISEP
- **37501 Viáticos nacionales para labores en campo y de supervisión.** Se podrá ejercer un porcentaje que no exceda del 5% del monto total del proyecto, siempre que se presente la justificación técnica del gasto a realizar. El porcentaje se puede incrementar de acuerdo con la autorización del Comité Técnico Evaluador.

Se sugiere solicite la colaboración del área financiera de su plantel para la elaboración del presupuesto.

Fuentes de información

Es el listado de referencias bibliográficas o de fuentes de información de los materiales consultados citados, ordenados alfabéticamente a partir del apellido del autor. En cuanto a las normas para su presentación, se solicita se elaboren en formato APA.

Ejemplos:

Libro

- Herrán Gascón, A., Cortina Selva, M. y González Sánchez, I. (2006). *La muerte y su didáctica. Manual para educación infantil, primaria y secundaria*. Madrid: Universitas.

Capítulo de libro

- Gilmartín, M. A. (2008). *Ambientes escolares*. En J. A. Aragonés y M. Américo (Eds.), *Psicología ambiental* (pp. 221-237). Madrid: Pirámide.

Artículo de revista en papel

- Rodríguez, C. (2007). *God's eye does not look at signs. Early development and semiotics*. *Infancia y Aprendizaje*, 30(3), 343-374.

Artículo de revista electrónica (con DOI)

- Herbst-Damn, K. L., y Kulik, J. A. (2005). *Volunteer support, marital status, and the survival times of terminally ill patients*. *Health Psychology*, 24, 225-229. doi:10.1037/0278-6133.24.2.225

Artículo de revista electrónica (sin DOI)

- Sillick, T. J., y Schutte, N. S. (2006). Emotional intelligence and self-esteem mediate between perceived early parental love and adult happiness. *E-Journal of Applied Psychology*, 2(2), 28-48. Recuperado de <http://ojs.lib.swin.edu.au/index.php/ejap>

Página web

- Nielsen, M. E. (2010). Notable people in psychology of religion. Recuperado de <http://www.psywww.com/psyrelig/psyrelpr.htm>



Anexos

Elementos adicionales que se excluyen del texto del trabajo y que se agregan al fin de este. Los instrumentos de recolección de datos, glosarios, ilustraciones, y cualquier otra información complementaria.